ZPRÁVA O ČINNOSTI MUZEA PODBLANICKA ZA ROK 2010

I. Vyhodnocení plnění úkolů z hlavní činnosti

I.1. Péče o sbírkový fond

Sbírkový fond Muzea Podblanicka byl v roce 2010 rozšířen o 769 inventárních položek přírůstků. Celkem tedy čítal 39 499 inventárních položek. V souladu s platnou legislativou byla provedena aktualizace zápisu v Centrální evidenci sbírek Ministerstva kultury ČR k 15. květnu a 15. listopadu 2010.

Z nově zakoupených akvizic, které rozšířily v roce 2010 sbírky muzea, je možno bezpochyby vyzvednout především psací stůl z pozůstalosti Pierra D. L. Selliera, jednoho ze zakladatelů firmy Sellier a Bellot, a dva portréty P. D. L. Selliera a jeho manželky, které muzeu daroval Arthur L. Sellier z Mnichova. Z celkového počtu nově získaných přírůstků připadlo 702 položek na dary, které věnovalo muzeu celkem 17 dárců.

Obr. 1 Psací stůl a portréty z pozůstalosti Pierra D. L. Selliera instalované v expozici S přesnou muškou ve vlašimském zámku.

I v roce 2010 bylo nedílnou součástí péče o sbírkový fond muzea restaurování a konzervování předmětů, u kterých si to vyžadoval jejich stav. Z historického mobiliáře zastoupeného ve sbírkách muzea bylo zrestaurováno pět čalouněných bidermaierových židlí (invc. 22802 až 22806) a manžetník (invc. 23049). Na restaurování mobiliáře finančně přispěl Středočeský kraj. Dále byla zrestaurována nesignovaná barokní olejomalba na plátně „*Sv. Petr*“ (rozměr 73 x 57,5 cm, invc. 1253) a zlacená pergamenová listina (rozměr 53 x 70 cm, invc. 1218).

Obr. 2 Zrestaurovaný manžetník z 1. pol. 19. stol. (foto J. Musilová).

Obr. 3 Zrestaurované židle z 1. pol. 19. stol.

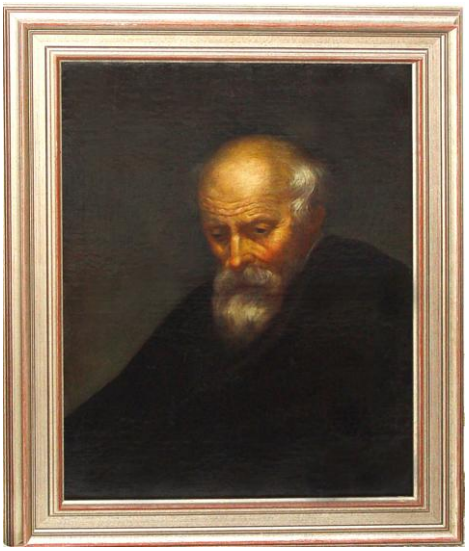

Obr. 4 Zrestaurovaný obraz „Sv. Petr“ (foto J. Musilová).

Obr. 5 Zrestaurovaný pergamen (foto J. Musilová).

Zrestaurované obrazy a mobiliář budou v průběhu roku 2011 vystaveny v expozičních prostorách muzea v zámku ve Vlašimi.

Konzervátorskými zásahy prošlo v roce 2010 dalších 30 sbírkových předmětů určených pro výstavní a expoziční činnost muzea.

Sbírky muzea byly i v roce 2010 elektronicky katalogizovány a probíhala jejich elektronická dokumentace ve sbírkovém evidenčním programu muzea. K 31. prosinci 2010 bylo prostřednictvím digitální fotodokumentace zpracováno celkem 30 513 sbírkových předmětů, tj. 77 % sbírkového fondu. V roce 2010 bylo také zrevidováno celkem 6116 inventárních položek sbírkového fondu.

Knihovní fond muzea byl v roce 2010 rozšířen o 1350 nových knihovních položek a čítal k 31. prosinci 2010 celkem 26611 knihovních jednotek. I nadále je pokračováno v převodu katalogu knihovny do počítačové evidence.

Knihovna a fotoarchiv muzea ve sledovaném roce vykázaly 135 badatelských návštěv.

I.2. Výstavní a kulturně výchovná činnost

V roce 2010 zpřístupňovalo Muzeum Podblanicka návštěvníkům celkem sedm stálých expozic – expozice *Zámecké parky a historie zámku Vlašim*, *Příroda Podblanicka*, *S přesnou muškou. Tradice lovectví a zbrojařství* a *Tajemství zámeckého sklepení* ve Vlašimi, expozice *Historie města Benešov* a *Náš pluk* v Benešově a expozici *Hudební tradice Podblanicka* v Růžkových Lhoticích. V zámku Vlašim byly dále návštěvníkům zpřístupněny dvě dlouhodobé výstavy *Zrcadlo minulosti* a *Město pod věží aneb Vlašim na dlani*, která je součástí zámecké věže.

Krátkodobých výstav uspořádalo v roce 2010 Muzeum Podblanicka celkem 18 (viz Příloha č. 1). Mezi návštěvnicky nejatraktivnější lze zařadit výstavu *Podblanický patchwork*. V letních měsících byla instalována ve vlašimském zámku výstava *Obnovená staletí*, která prezentovala ty předměty ze sbírek Muzea Podblanicka, které prošly v uplynulých letech rukama restaurátorů. Návštěvníci si mohli udělat představu o restaurátorských postupech při záchraně cenných dokladů naší minulosti. Z dalších výstav lze namátkou připomenout velice zajímavou výstavu *Země v pohybu*, kterou muzeum pořádalo ve spolupráci s Geofyzikálním ústavem Akademie věd ČR, a pochopitelně nemohla chybět ani výstava s vánoční tématikou s názvem *Ježíšku panáčku* ve vlašimském zámku. V benešovské pobočce muzea se s největším ohlasem setkala výstava *Něžní andílci* věnovaná historickým panenkám, kterou pořádalo muzeum ve spolupráci s Klubem panenek.

Obr. 6 Na výstavě Podblanický patchwork se líbilo i nejmenším návštěvníkům (foto V. Hanusová).

Obr. 7 Beseda s mexickou malířkou Gildou Solis u příležitosti její výstavy ve vlašimském zámku (foto V. Hanusová).

Obr. 8 Komentovaná prohlídka výstavy Země v pohybu, kterou vedl RNDr. Jan Kozák (foto V. Hanusová).

Obr. 9 Výstava Obnovená staletí (foto V. Hanusová).

Obr. 10 Instalace výstavy věnované tvorbě Miloše Suchánka v Benešově (foto V. Hanusová).

	Vlašim	*Benešov*	*Růžkovy Lhotice*	*mimo muzeum*	*celkem*
Počet krátkodobých výstav	10	6	-	2	18
Počet návštěvníků krátkodobých výstav	9263	1801	-	55	11119
Počet vernisáží	7	4	-	-	11
Počet návštěvníků vernisáží	494	260	-	-	754

Tab. 1 Návštěvnost krátkodobých výstav Muzea Podblanicka v roce 2010.

V rámci kulturně výchovné činnosti uspořádalo muzeum v roce 2010 celkem 84 akcí. Největší zájem veřejnosti se, jako již tradičně, soustředil na koncerty, které se konaly v rámci pravidelné koncertní sezóny Muzea Podblanicka ve vlašimském zámku. V roce 2010 jich bylo 12. Dále se muzeum pořadatelsky spolupodílelo na pořádání dalších 15 koncertů. V rámci koncertní sezony vystoupila celá řada vynikajících a známých ale i mladých a začínajících umělců (např. Jaroslav Svěcený, Irvin Veniš, Markéta Mátlová, atd.) a hudebních těles (např. Česká komorní filharmonie, Quartetto Telemann, Pražské kytarové kvarteto, Lyra da camera, atd.).

Obr. 11 Koncert České komorní filharmonie na nádvoří vlašimského zámku během V. muzejní noci (foto V. Hanusová).

Své nezastupitelné místo mají v muzeu také koncerty vlašimského pěveckého souboru DECH a školní a absolventské koncerty žáků vlašimské ZUŠ (viz Příloha č. 3).

Pravidelně jsou mezi kulturně výchovnými akcemi muzea zastoupeny přednášky a edukační programy. V roce 2010 jich muzeum uspořádalo celkem 24 (viz Příloha č. 2).

V roce 2010 bylo pokračováno v dlouhodobém projektu *Historický rok na vlašimském zámku* a stejně jako v předchozím roce bylo jeho vyvrcholením tzv. *Vostrovecké slavení*, které se uskutečnilo na vlašimském zámku a v přilehlém parku 6. července 2010. Součástí projektu byla také výtvarná soutěž pořádaná muzeem pro žáky mateřských, základních a středních škol na téma Středověk Podblanicka, která proběhla v období září – prosinec 2010.

Obr. 12 Záběry z průběhu Vostroveckého slavení ve vlašimském zámku (foto V. Hanusová).

Obr. 13 Součástí V. zámecké muzejní noci byla i večerní prohlídka čínského pavilonu ve vlašimském zámeckém parku (foto V. Hanusová).

Jako každoročně se Muzeum Podblanicka zapojilo také do pořádání nejrůznějších akcí nadregionálního a mezinárodního charakteru, jako jsou Mezinárodní den památek, Festival muzejních nocí, Dny evropského kulturního dědictví či Den Středočeského kraje. V rámci těchto akcí připravilo pro své návštěvníky celou řadu doprovodných akcí.

Dobrou spolupráci má muzeum se školami v regionu. Kromě běžné nabídky prohlídek expozic a výstav a odborných exkurzí pro školní mládež se konaly i dvě akce se širším zaměřením. V roce 2010 proběhl již čtvrtý ročník výtvarné soutěže pro děti, žáky a studenty z mateřských, základních a středních škol v regionu, pod názvem „*Malujeme s muzeem*“. Tuto soutěž organizovalo Muzeum Podblanicka ve spolupráci se Středočeským krajem a městy Benešov, Vlašim a Votice a byla součástí projektu Historický rok na vlašimském zámku. Do soutěže bylo přihlášeno 107 prací dětských výtvarníků ze 11 škol a jednoho výtvarného kroužku a 16. prosince 2010 byly v obřadní síni vlašimského zámku v rámci slavnostního odpoledne předány věcné ceny autorům vítězných prací. Všechny práce zaslané do soutěže pak byly vystaveny ve vlašimském zámku na přelomu ledna a února 2011. Dále v říjnu 2010 pomáhalo muzeum technicky zajistit SOŠ a SOU Vlašim soutěž *O pohár blanických rytířů* (viz Příloha č. 5).

Přednášková činnost muzea byla i v roce 2010 pestrá, muzeum uspořádalo celkem 24 přednášek. Současně ve spolupráci se Státním oblastním archivem v Praze a Státním okresním archivem v Benešově připravilo dva odborné semináře, které se uskutečnily v prostorách Státního okresního archivu v Benešově a byly přístupny i zájemcům z řad laické veřejnosti a školám. Konkrétně se jednalo o seminář *Dvě církevní kapitoly z dějin Benešova*, který se uskutečnil 16. září 2010 u příležitosti výročí zasvěcení kostela sv. Anny v Benešově, a o seminář *Lidová kultura Podblanicka*, který se uskutečnil u příležitosti výročí národopisné pracovnice Marie Kovářové dne 11. listopadu 2010. Součástí obou seminářů byl kromě jejich pracovních částí také doprovodný kulturní program.

Obr. 14, 15 Pozvánky na semináře pořádané muzeem ve spolupráci s dalšími institucemi v roce 2010.

Stranou pozornosti nezůstal pochopitelně ani Vlastivědný klub P. A. N. Vlasáka, se kterým muzeum velmi úzce spolupracuje. Pro jeho členy byl jako každoročně připraven poznávací zájezd.

Z akcí pořádaných v pobočce muzea v Růžkových Lhoticích je možno připomenout tradiční cyklistický závod Strnadova třicítka, jehož 26. ročník se uskutečnil 26. června 2010 a jehož start i cíl byly v areálu muzea.

I v roce 2010 byla poskytována na základě potřeby metodická pomoc obecním kronikářům v regionu působnosti muzea.

Obr. 16 Radost oceněných během slavnostního vyhlášení výsledků výtvarné soutěže Malujeme s Muzeem 16. 12. 2010 (foto V. Hanusová).

	Vlašim	*Benešov*	*mimo muzeum*	*celkem*
Počet koncertů	27	-	-	27
Počet návštěvníků koncertů	2220	-	-	2220
Počet přednášek a edukačních programů	21	-	3	24
Počet návštěvníků přednášek a ed. programů	573	-	57	630
Počet ostatních kulturně výchovných akcí	15	-	7	22
Počet návštěvníků ostatních kulturně výchovných akcí	2506	-	397	2903

Tab. 2 Návštěvnost kulturně výchovných akcí Muzea Podblanicka v roce 2010.

Muzeum Podblanicka je zapojeno do projektu Kraj Blanických rytířů, úzce spolupracuje s místní samosprávou, zejména s městy Benešov, Vlašim a Votice, a s řadou neziskových organizací, jako je Podblanické ekocentrum ČSOP Vlašim, Posázaví o.p.s., Ochrana fauny Votice, Podblanickem o.p.s., Infocentrum Vlašim a mnoha dalšími.

Návštěvnost Muzea Podblanicka v roce 2010 činila celkem 16392 návštěvníků, přičemž expozice a výstavy muzea navštívilo 12133 návštěvníků, akcí muzea pořádaných v rámci kulturně výchovné činnosti se zúčastnilo celkem 4259 návštěvníků.

I.3. Ediční činnost

Muzeum Podblanicka ve spolupráci se Státním okresním archivem v Benešově vydalo v roce 2010 Sborník vlastivědných prací z Podblanicka 49/2009. Sborník je od tohoto ročníku zařazen mezi recenzovaná neimpaktovaná periodika a je vydáván ve dvou číslech za rok.

Obr. 17, 18 49. ročník Sborníku vlastivědných prací z Podblanicka.

Ve spolupráci s Podblanickým ekocentrem ČSOP ve Vlašimi pokračovalo muzeum ve vydávání vlastivědného čtvrtletníku Pod Blaníkem, konkrétně jeho XIV. ročníku.

V roce 2010 se muzeum podílelo jako spoluvydavatel s Podblanickým ekocentrem ČSOP ve Vlašimi na vydání publikací *Radko Bílek – Poutní místa Podblanicka* a *Jan Urban (eds.) – Augustin Satra (1877-1909), Malíř a krajinář inspirovaný Podblanickem*, které vyšly jako 16. respektive 17. samostatná příloha časopisu Pod Blaníkem.

Obr. 19, 20 Publikace vydané Muzeem Podblanicka v roce 2010.

Webové stránky muzea www.muzeumpodblanicka.cz prošly novou grafickou úpravou, jsou pravidelně měsíčně aktualizovány a v jejich rámci jsou poskytovány základní informace o nabídce muzea pro veřejnost. V období duben až prosinec 2010 je navštívilo celkem 3475 uživatelů (registrováno bylo celkem 12234 zhlédnutí).

I.4. Výzkumná činnost

V roce 2010 bylo zpracováno v rámci činnosti muzea celkem 8 vědeckovýzkumných úkolů.

1) Průzkum současného hnízdního rozšíření ptactva v PR Podhrázský rybník. V první polovině roku 2010 byl rybník držen opět na nižší úrovni oproti normálu. V druhé polovině roku 2010 již byl stav normální. V některých částech na východním břehu rybníka došlo k výraznějšímu rozšíření plochy orobince úzkolistého. Nižší objem vody zřejmě způsobil absenci v hnízdní době u potápek malých a slípek zelenonohých. Poprvé zde byli zjištěni chřástali vodní také v době hnízdění. Pokračoval občasný výskyt orla mořského. Vyplnil se předpoklad o hnízdění druhu v okolí. V podzimním období se na hladině shromáždilo vysoké množství kachen, především poláků velkých

a poláků chocholaček. Nejzajímavějším mimohnízdním výskytem bylo třetí zjištění sýkořic vousatých na Benešovsku (druhé na této lokalitě).

2) Kontrola a ochrana hnízdišť ostřížů lesních. Všechna hnízdiště z minulých let byla neobsazena. Ptáky se nepodařilo objevit ani v okolí hnízdišť přes opakovanou kontrolu. Jako každý rok, tak i tentokrát byl ostříž několikrát pozorován v širším okolí CHKO Blaník.
3) Pokračování pravidelné podzimní odchytové akce v okolí Postupic se zaměřením na čeleď Pěnicovití. Prostředí v místě pravidelného odchytu se radikálně změnilo. Náplavy půdy z kukuřičných polí v okolí pokryly část břehů a zanesly jeden ze dvou potoků, napájejících rybník. Také počet vypouštěných kachen se opět zvýšil. Ptačí osazenstvo se silně pozměnilo a redukovalo. Na dřívějších stanovištích již nebylo chytáno. Zkušebně byl prováděn odchyt v bližším okolí, kde byl chycen na podzimním tahu mj. slavík tmavý.
4) Ťuhýk obecný – pokračování programu v rámci Skupiny pro výzkum ťuhýkovitých. Počet hnízdících párů ťuhýka ve sledované oblasti v porovnání s rokem 2009 snížil o 12 %. Počasí v průběhu hnízdní sezony bylo opět nepříznivé, lze očekávat negativní dopad na další hnízdní sezonu. Přílet a odlet nijak nevybočoval z normy. Druhý rok za sebou byla nalezena a kroužkována v hnízdě mladá kukačka. Počet okroužkovaných ťuhýků ovlivnilo počasí, některá mláďata na hnízdech nebyla v době trvalých dešťů kroužkována, aby nedošlo k jejich úhynu. Počet kroužkovaných, plně vzrostlých ptáků byl největší v rámci Skupiny. Ťuhýk šedý byl opět pozorován pouze v mimohnízdní dobu.

Sledované území	obec Postupice (okres Benešov)
Rozloha sledovaného území	16 km^2
Počet hnízdících párů	51 až 55
Přílet ťuhýků na hnízdiště	3. 5. 2010
Odlet ťuhýků z hnízdiště	30. 9. 2010
Počet nalezených hnízd	43
Počet kroužkovaných ťuhýků	mláďat na hnízdě 36 ostatních 26

Tab. 3 Sledované údaje v rámci programu Skupiny pro výzkum ťuhýkovitých za rok 2010 (*zpracoval Ing. Pavel Procházka*).

5) Průběžný faunistický a floristický průzkum navštívených oblastí. V jeho rámci bylo shromážděno větší množství zajímavých pozorování: vachta trojlistá, populace šídlatky zelené (první výskyt na území okresu Benešov), šídlatka brvnatá, klínatka vidlitá, modrásek bahenní („naturový“ druh), luňák červený, na průtahu např. linduška horská, poštolka rudonohá, moták lužní, kulík zlatý, luňák hnědý, sněhule severní, strnad zahradní, jespák šedý, jeřáb popelavý, zrzohlávka rudozobá., atd.

Obr. 21 Listonoh letní (foto P. Procházka).

Obr. 22 Modrásek bahenní (foto P. Procházka).

6) Pokračoval průzkum a zhodnocení pravěké kamenné industrie ze sbírek muzea.
7) Dokumentace osobnosti ak. sochaře Miloše Suchánka (1908 – 1940). V souvislosti s plánovanou výstavou k výročí předčasné smrti M. Suchánka byly nově posouzeny a dokumentovány veškeré materiály z fondu muzea s vazbou na osobu autora, jeho dílo a tvůrčí prostředí. Pozornost byla věnována především dosud málo prezentované kolekci Suchánkových kreseb, darovaných muzeu jeho otcem. Soubor zachycuje prakticky celý vývoj tvůrce – od studijních let po zralou tvorbu. Ve škále od studií modelů, přes přípravné skici, po spontánní kresebné záznamy. Položky kolekce byly nově tematicky posouzeny a datovány. Stejně tak i soubor sádrových modelů. Rešerše a zpracování materiálů potvrdily, že jádrem „suchánkovské sbírky“ muzea jsou právě kresby. Z výsledků vyšla také koncepce výstavy - *Kresby Miloše Suchánka. Výstava k 70. výročí úmrtí sochaře a benešovského rodáka* (14. 9. - 3. 10. 2010, pobočka Benešov). Využity budou i v rámci dalších projektů, zaměřených na urbanismus Benešova a dějiny umění regionu.
8) Zpracování materiálů k otázce vnitřních poměrů a obrazu Vlašimi v průběhu 19. století. Téma bylo vybráno pro seminář *Lidová kultura Podblanicka*, pořádaný Muzeem Podblanicka a SOkA Benešov (11. 11. 2010, prostory SOkA Benešov). PhDr. Jindřich Nusek využil dosavadních prací i vlastního výzkumu vazeb německy píšících autorů k Vlašimi. Cílem byla reflexe proměn vztahu knížecí správy a většinového obyvatelstva ve Vlašimi 19. století. Syntéza pak připomněla především tři polohy. V první ještě doznívá pozdně osvícenský vývoj kolem roku 1800. (Vlašim se tehdy blížila verzi pozdně osvícenské villegiatury.) Ve druhé se po roce 1848 zásadně mění postavení obou socio-kulturních okruhů. Formuje se poměr Vlašimi „knížecí“ a „lidové“, do hry významně vstupuje národnostní prvek. Schéma Vlašimi „knížecí“ a „lidové“ se pak v rovině motiviky objevilo např. u Maxe Broda. V poloze mytizovaného vztahu „dvou“ Vlašimí byly připomenuty i další literární souvislosti. Závěry autor prezentoval v rámci referátu *„Vlašim „knížecí“ a „lidová“. Příspěvek ke kulturně-historickému fenoménu*. Publikován bude v 50. Ročníku SVPP.
9) Analýza a hodnocení maleb v zámecké kapli ve Vlašimi. V souvislosti s restaurováním byly nově ikonograficky a stylově analyzovány malby v zámecké kapli ve Vlašimi. Vedle průzkumu in situ byly nově zpracovány veškeré dostupné materiály. V rovině

předloh byla mimo jiné připomenuta souvislost vyobrazení sv. Václava s parléřovským náhrobkem Přemysla Otakara II. V postavách světce-panovníka a světice-panovnice pak nově identifikovány sv. Jindřich a sv. Kunhuta. Využitím starší dokumentace, archivních materiálů a stylové komparace byly také malby autorsky určeny (Josef Fritz) a datovány (1849). Získané poznatky zasazují malby do linie romantizujících úprav vlašimského zámku ve 40. letech 19. století za držitele Karla (Carlose) Viléma z Auerspergu. Výsledky analýzy byly publikovány in: *Nusek, J.: K obnoveným malbám v zámecké kapli ve Vlašimi. Památky středních Čech 2/2010, s. 89-93.*

I.5. Organizační činnost

V roce 2010 nebyly provedeny žádné změny v organizační struktuře a personálním obsazení Muzea Podblanicka.

Přepočtený stav pracovníků muzea je 12 pracovníků. Za jednotlivé objekty jsou zodpovědní pracovníci: Vlašim – Vladimír Holba, Růžkovy Lhotice – Oldřich Jahodář, Benešov – PhDr. Libuše Váňová. Za ekonomický úsek muzea zodpovídá Jaroslava Štecherová.

I.6. Ekonomické zajištění činnosti muzea

V roce 2010 hospodařilo muzeum s celkovým rozpočtem 7 989 243,- Kč. Hospodářský výsledek byl 0,- Kč.

Příspěvek na provoz z rozpočtu Středočeského kraje	6 434 500,- Kč
Ostatní příspěvky z rozpočtu Středočeského kraje	106 000,- Kč
Dotace ze státního rozpočtu	0,- Kč
Dotace z jiných zdrojů	275 000,- Kč
Příjmy z hlavní činnosti muzea	478 572,- Kč
Ostatní příjmy	104 246,- Kč
Celkové výnosy	7 398 318,- Kč

Tab. 4 Struktura výnosů Muzea Podblanicka v roce 2010.

Náklady na sbírkový fond a knihovnu	209 172,- Kč
Náklady na expoziční, výstavní a kulturně výchovnou činnost	369 696,- Kč
Náklady na ediční činnost	223 995,- Kč
Mzdové náklady	3 549 706,- Kč
Ostatní provozní náklady	3 045 749,- Kč
Celkové náklady	7 398 318,- Kč

Tab. 5 Struktura nákladů Muzea Podblanicka v roce 2010.

I.7. Technické zajištění činnosti muzea

V roce 2010 provádělo město Vlašim rekonstrukci střech v části vlašimského zámeckého areálu. Ačkoli se rekonstrukce netýkala částí zámku přímo využívaných muzeem, přesto částečně ovlivnila chod muzea v době hlavní návštěvnické sezóny.

V rámci úprav expozic muzea bylo na přelomu roku 2010 a 2011 přistoupeno k vymalování dvou sálů expozice S přesnou muškou ve vlašimském zámku a přilehlých chodeb. Úpravy expozic byly provedeny tak aby neovlivnily návštěvnický provoz.

Dále byly realizovány pouze akce menšího rozsahu, které byly zaměřeny především na zlepšení podmínek návštěvnického provozu a posílení jeho bezpečnosti (drobné opravy fasád v areálu zámku Růžkovy Lhotice, opravy laviček a návštěvnické infrastruktury v areálu zámku Růžkovy Lhotice).

Mgr. Radovan Cáder
ředitel Muzea Podblanicka

Příloha č. 1

Přehled krátkodobých výstav Muzea Podblanicka v roce 2010

zámek Vlašim

termín	*výstava*	*návštěvníci*
26.1. - 26.2.	Malujeme s muzeem (Z,PŘ,M)	304
4.3. - 11.4.	Země v pohybu (P,PŘ,MJ)	569
14.4. - 9.5.	Oldřich Jahodář - Dřevěné variace II. Libuše Ladianská – Obrazy (Z,PŘ,MV)	1307
13.5. - 6.6.	Obor výtvarný ZUŠ Vlašim (Z,PŘ,MV)	944
27.5. - 13.6.	Gilda Solis – obrazy (Z,PŘ,M)	196
10.6. - 5.9.	Obnovená staletí - muzejní výstava (Z,VS,MV)	2704
9.9. - 3.10.	Podblanicko a Posázaví v kresbách a rekonstrukcích Jana Heřmana (P,PŘ,G)	722
7.10. - 31.10.	Petr Palouš - Na cestách - fotografie z celého světa (Z,PŘ,F)	863
4.11. - 28.11.	Podblanický patchwork (Z,PŘ,D)	1125
2.12. - 31.12.	Ježíšku panáčku – muzejní výstava (Z,VS,MV)	529
celkem	10 výstav	9263

pobočka Benešov

termín	*výstava*	*návštěvníci*
17.3. - 24.4.	Pojďte pane, budeme si hrát (Z,PŘ,JJ)	329
29.4. - 29.5.	Netradiční šperky Bohdany Homolkové (Z,PŘ,D)	485
18.6. - 11.9.	Něžní andílci - historické panenky (Z,PŘ,JJ)	501
14.9. - 3.10.	Jan Suchánek (Z,VS,MV)	55
22.10. - 20.11.	Soňa Hanzlíková – textilní tvorba (Z,PŘ,D)	403
27.11. - 30.12.	Vladislav Mašek – autorské šperky (Z,PŘ,D)	28
celkem	6 výstav	1801

SOkA v Benešově (ve spolupráci)

termín	*výstava*	*návštěvníci*
11.11. - 16.11.	Lidová kultura Podblanicka (P,VS,JJ)	55
celkem	1 výstava	55

Ochrana fauny Votice (ve spolupráci)

termín	*výstava*	*návštěvníci*
11.11.	Podblanicko a Posázaví v kresbách a rekonstrukcích J. Heřmana (P,VS,JJ)	neuvedeno
celkem	1 výstava	neuvedeno

celkem	**18 výstav**	**11119**

Z(základní), P(putovní), VS(vlastní sbírky), PŘ(převzaté), A(architektura), M(malba), G(grafika), S(sochařství), F(fotografie), D(umělecké řemeslo, design, užité umění), MV(mezioborové výtvarné), MJ(mezioborové jiné), JJ(jednooborové jiné), PR(přírodovědné)

Příloha č. 2

Přehled přednášek a edukačních programů Muzea Podblanicka v roce 2010

zámek Vlašim

termín	*přednáška*	*posluchači*
12.1.	PhDr. Libuše Váňová - O Betlémech a Třech králích	13
9.2.	Mgr. Pavel Čech - Ledňáček říční	28
9.3.	Studentky Gymnázia: Marie Gročková, Anna Kahounová	24
11.3.	RNDr. Jan Kozák - komentovaná prohlídka výstavy Země v pohybu	21*)
16.3.	PhDr. Jindřich Nusek edukační program pro ZŠ Poříčí n.S.	62*)
13.4.	Studentky Gymnázia: Mirka Vlasáková, Kamila Toulová	24
23.4.	PhDr. Jindřich Nusek - edukační program pro ZŠ Vlašim	17*)
11.5.	Mgr. Jan Heřman - Z ikonografie Posázaví	19
11.5.	PhDr. Jindřich Nusek - komentovaná prohlídka zámku Vlašim - Sdružení nevidomých Benešov	14*)
13.5.	noční prohlídka sklepení – akce pro ČSOP Vlašim	20*)
19.5.	PhDr. Jindřich Nusek - edukační program pro Eko-gymnázium Praha	39*)
20.5.	noční prohlídka sklepení – akce pro ČSOP Vlašim	22*)
26.5.	PhDr. Jindřich Nusek - komentovaná prohlídka zámku Vlašim – Sdružení důchodců Sedlčany	45*)
16.6.	PhDr. Jindřich Nusek - edukační program pro Gymnázium Benešov a ZŠ Plzeň	72*)
7.9.	PhDr. Jindřich Nusek - komentovaná prohlídka výstavy Obnovená staletí	36*)
14.9.	Milan Štědra – Nové poznatky k pravěku na Podblanicku	26
12.10.	Mgr. Václav Kovařík - Významné královské parky v Evropě	23
13.10.	PhDr. Jindřich Nusek - komentovaná prohlídka zámku Vlašim pro historiky z jihočeských muzeí	13*)
14.10.	PhDr. Jindřich Nusek - edukační program pro ZŠ Trhový Štěpánov	19*)
9.11.	PhDr. Ivana Preislerová - Život ve Vlašimi v době I. sv. války	21
14.12.	Bc. Petr Schneider - Vlašimský nález mincí z roku 1846	15
celkem	21 přednášek a programů	573

*) návštěvníci označení * jsou již započteni do návštěvnosti expozic a výstav

mimo muzeum

termín	*přednáška*	*posluchačů*
20.4.	PhDr. Libuše Váňová – Dějiny Benešova (ČČK Benešov)	20
22.6.	Mgr. Radovan Cáder – Ze života našich předků I. (Sázava)	15
29.6.	Mgr. Radovan Cáder – Ze života našich předků II. (Sázava)	22
celkem	3 přednášky	57

celkem	**24 přednášek a programů**	**630**

Příloha č. 3

Přehled koncertů Muzea Podblanicka v roce 2010

Koncerty pořádané muzeem ve vlašimském zámku

termín	*koncert*	*posluchači*
21.1.	Slavní muži Almy Mahler	70
18.2.	Irvin Venyš-klarinet, Ivo Kahánek -klavír	43
11.3.	Pražské kytarové kvarteto	71
15.4.	Realizace scénických výstupů z oper	65
20.5.	Quartetto Telemann	72
25.5.	Koncert pro děti z MŠ a ZŠ	74
10.6.	Česká komorní filharmonie	105
24.6.	Slavné evropské housle – Jaroslav Svěcený, Jitka Navrátilová – cembalo	125
16.9.	Markéta Mátlová, Matěj Freml	70
21.10.	Lyra da camera	69
18.11.	Proč bychom se netěšili – Arte miss trio + Vladimír Čech	74
9.12.	Musica Dolce Vita - vánoční koncert	57
celkem	12 koncertů	895

Koncerty, na kterých se muzeum pořadatelsky spolupodílelo

termín	*koncert*	*posluchači*
23.3.	koncert ZUŠ	48
27.4.	absolventský koncert ZUŠ	105
5.5.	koncert ZUŠ	65
18.5.	koncert ZUŠ	67
25.5.	koncert ZUŠ	42
1.6.	koncert ZUŠ	38
2.6.	koncert ZUŠ	45
17.6.	Letní koncert DECH	100
19.9.	Podblanické kvarteto	95
28.10.	Vlado Ulrich - Charita Vlašim	110
7.12.	koncert ZUŠ	54
16.12.	koncert Diakonie Vlašim	48
19.12.	Vánoční koncert Dech	206
25.12.	Pěvecký sbor DECH na nádvoří zámku ve Vlašimi	240
26.12.	Koncert Sboru církve bratrské	62
celkem	15 koncertů	1325

celkem	**27 koncertů**	**2220**

Příloha č. 4

Přehled vernisáží výstav Muzea Podblanicka v roce 2010

Vernisáže výstav

zámek Vlašim

termín	*výstava*	*návštěvníci*
4.3.	Země v pohybu	32
13.5.	Obor výtvarný ZUŠ Vlašim	125
27.5.	Gilda Solis	31
10.6.	Obnovená staletí	45
7.10.	Petr Palouš – Fotografie na cestách	48
4.11.	Podblanický patchwork	135
2.12.	Ježíšku, panáčku	78
celkem	7 vernisáží výstav	494

pobočka Benešov

termín	*výstava*	*návštěvníci*
29.4.	Netradiční šperky Bohdany Homolkové	48
18.6.	Něžní andílci	50
22.10.	Soňa Hanzlíková – textilní tvorba	84
27.11.	V. Mašek – autorské šperky	78
celkem	4 vernisáže výstav	260

celkem	**11 vernisáží**	**754**

Příloha č. 5

Přehled ostatních kulturně výchovných akcí Muzea Podblanicka v roce 2010

kulturně výchovné akce nezapočítané do návštěvnosti expozic a výstav

termín	*akce*	*návštěvníci*
2.4.	udělení titulu Blanický rytíř, spolupráce s Podblanickým ekocentrem ve Vlašimi	81
17.4.	Minotech s.r.o. – kurz pro lékaře	47
24.4.	Vítání ptačího zpěvu	28
30.5.	Ornitologická vycházka NPR Voděradské bučiny	26
5.6.	Zájezd Vlastivědného klubu P.A.N. Vlasáka	37
16.9.	Seminář Dvě církevní kapitoly z Dějin Benešova	35
3.10.	Festival ptactva	23
11.11.	Seminář Lidová kultura Podblanicka	55
11.11.	Autogramiáda knihy Poutní místa Podblanicka	45
16.12.	Slavnostní vyhlášení výsledků soutěže Malujeme s muzeem	75
20.12.	Autogramiáda knihy Vlašim nejen ve 20. století	65
20.12.	Módní přehlídka	70
celkem	12 akcí	587

kulturně výchovné akce již započítané do návštěvnosti expozic a výstav

termín	*akce*	*návštěvníci*
18.4.	Mezinárodní den památek a sídel (akční vstupné 10,- Kč)	48
1.5.	Májové slavnosti (akční vstupné 10,- Kč)	801
16.5.	Mezinárodní den muzeí (akční vstupné 10,- Kč)	45
10.6.	Zámecká muzejní noc - vstup zdarma	198
23.6.	Slavnostní otevření zrekonstruovaného zámeckého nádvoří ve Vlašimi (vstup zdarma muzeum) – akce města Vlašim	85
26.6.	Strnadova třicítka	246**)
6.7.	Vostrovecké slavení – renesanční slavnost v zámku a parku	350***)
18.9.-19.9.	Dny evropského dědictví (akční vstupné 10,- Kč)	103
19.10.-20.10.	Akce SOŠ a SOU Vlašim soutěž O pohár blanických rytířů	293
28.10.	Den Středočeského kraje - vstup zdarma	200
celkem	10 akcí	2369

**) z celkového počtu návštěvníků Strnadovy třicítky je započteno do návštěvnosti expozic a výstav pouze 53 osob

***) z celkového počtu návštěvníků Vostroveckého slavení je započteno do návštěvnosti expozic a výstav pouze 95 osob

celkem	**22 ostatních kulturně výchovných akcí**	**2956**

Příloha č. 6

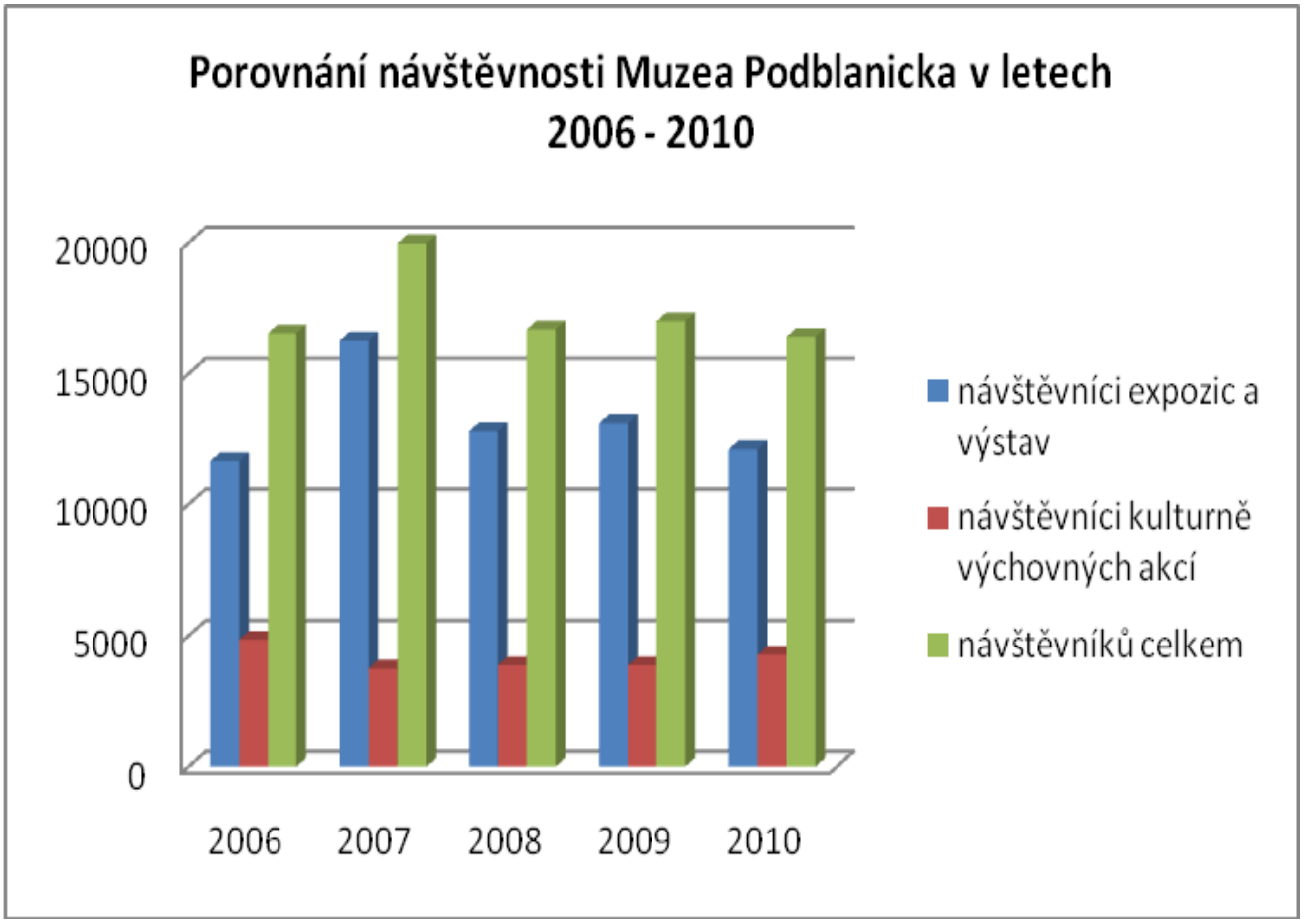
Porovnání návštěvnosti Muzea Podblanicka v letech 2006 - 2010
20000
15000
10000
5000
0
2006
2007
2008
2009
2010
návštěvníci expozic a výstav
návštěvníci kulturně výchovných akcí
návštěvníků celkem

Příloha č. 7

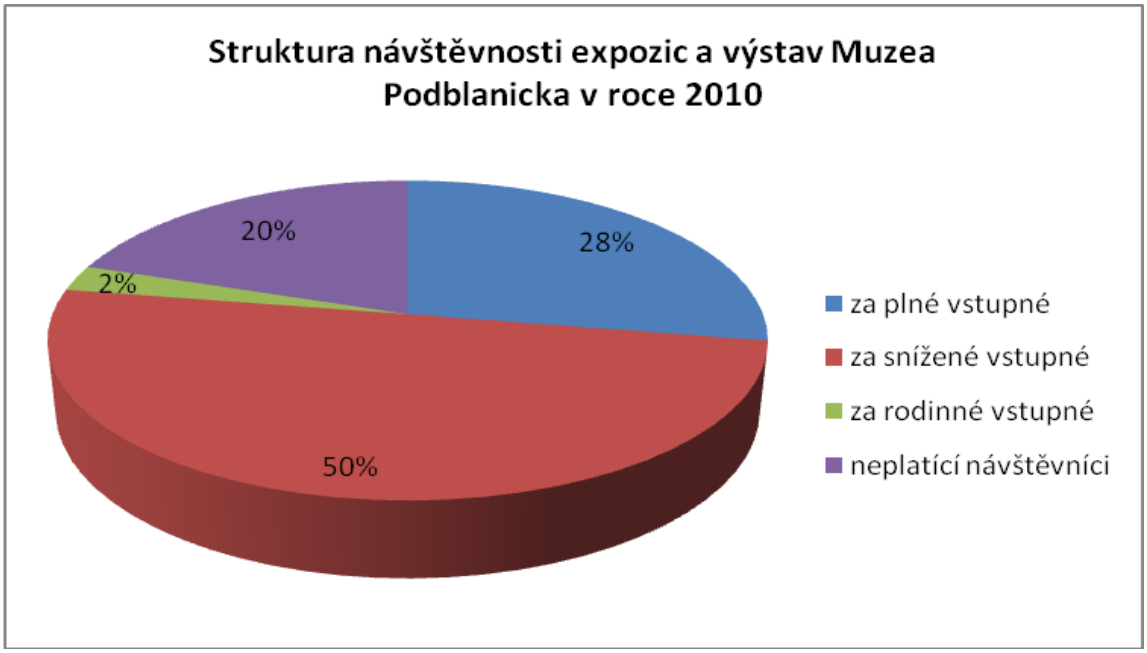
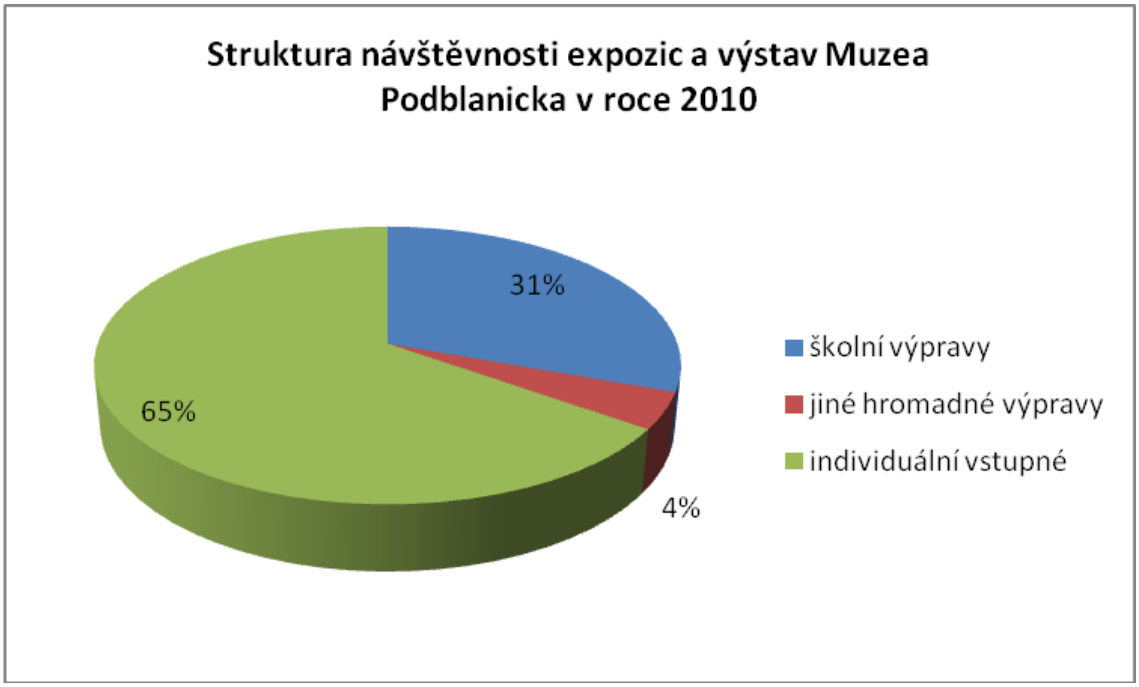
Příloha č. 8